Resettlement Plan

Project Number: 55205-001
Date: September 2022
Document Stage: Draft

Lao People's Democratic Republic: Monsoon Wind Power Project

Appendix O: Presentation for July 2022 Consultation

Prepared by ERM-Siam Co., Ltd. for the Impact Energy Asia Development for the Asian Development Bank.

This Draft Resettlement Plan is a document of the borrower. The views expressed herein do not necessarily represent those of ADB's Board of Directors, Management, or staff, and may be preliminary in nature. Your attention is directed to the “terms of use” section of this website.

In preparing any country program or strategy, financing any project, or by making any designation of or reference to a particular territory or geographic area in this document, the Asian Development Bank does not intend to make any judgments as to the legal or other status of any territory or area.

ໂຄງການໄຟຟ້າພະລັງງານລົມ 600 MW ແລະ ສາຍສົ່ງ 500 ກິໂລໂວນ

ເມືອງດາກຈຶງ, ແຂວງເຊກອງ ແລະ ເມືອງຊານໄຊ, ແຂວງອັດຕະປື

ຜູ້ພັດທະນາໂຄງການ:

ບໍລິສັດ ອິນແພກເອັນເນີຈີ ເອເຊຍ ດີວີລົບເມັ້ນ ຈໍາກັດ

Monsoon Wind Lao

IEAD

bcpg

SMP FAMILY

ບໍລິສັດທີ່ປຶກສາ:

ບໍລິສັດ ອິນໂນກຣີນ ເອັນຈິເນຍລິງ ຈໍາກັດ ຮ່ວມກັບ

ERM Thailand, ບໍລິສັດ ກຣີນເນີ ຄອນຊາວແຕນ ຈໍາກັດ

INNOGREEN
innovation for a greener development

ERM

บริษัท กรีนเนอร์ คอนซัลแทนท์ จำกัด
GREENER CONSULTANT CO., LTD.

ໂຄງການທີ່ຈະເປັນແມ່ນຫຍັງ?

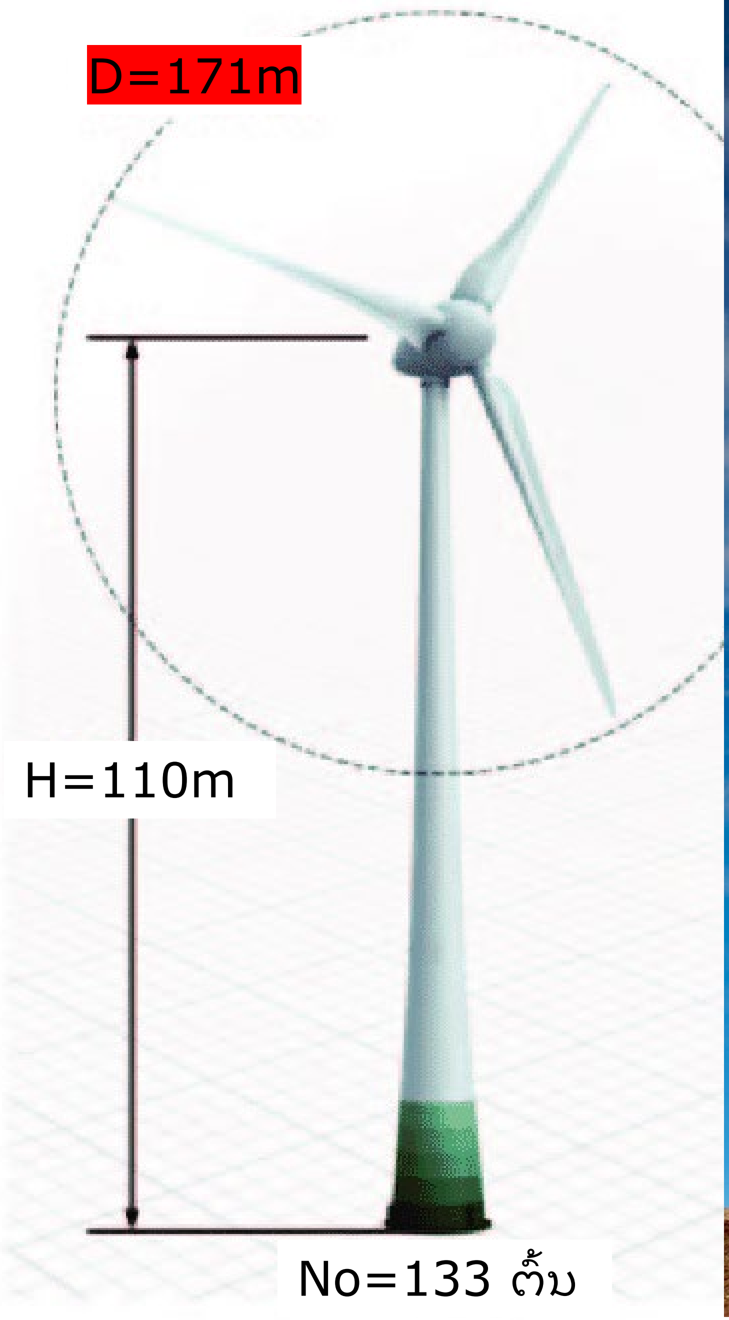
D=171m
H=110m
No=133 ຕົ້ນ

ສະຖານນີໄຟຟ້າ: 500ກວ, 33/115ກວ (ຍ່ອຍ)

ສາຍສົ່ງ: 22ກມ/500ກວ ຕໍ່ໃສ່ ສ.ນ ຖັນມີ ສສ ຫວຽດນາມ; 35ກວ&115ກວ (ຝັງດິນ)

ກິດຈະ[illegible]ຂອງໂຄງການ ມີຫຍັງ?

ຮາກຖານຕີນເສົາ = 0.5
ຮຕ

ແຄ້ມກໍ່ສ້າງ

ເສັ້ນທາງເພື່ອເຂົ້າເຖິງ
6-8ມ

ສາຍສົ່ງ

ສະຖາບນີໄຟຟ້າ

ການຂົນສົ່ງ

ການປະກອບ ແລະ ຕິດຕັ້ງ

ຜົນ [illegible] ມີ ຫຍັງ?

ດ້ານ ສິ່ງແວດລ້ອມ

- ການປ່ຽນແປງພູມສັນຖານ
- ຄຸນນະພາບນໍ້າ

ການປ່ຽນແປງທັດສະນິຍະພາບ: ດາກລຶງ ແລະ ດາກເຍິນ

- ບໍ່ມີຜົນກະທົບຮຸນແຮງ
- ເສົາກັນຫັນລົມແມ່ນຕັ້ງຢູ່ໄກຈາກບ້ານປະຊາຊົນ
- ມີລະບົບການຕິດຕາມ ແລະ ກົນໄກການ ຮ້ອງທຸກ

ຊີວະນານາພັນ

- ການທຳລາຍ/ລົບກວນພື້ນທີ່ປ່າໄມ້: ຜົນກະທົບໄລຍະສັ້ນ, ເນື້ອທີ່ປ່າສ່ວນໃຫຍ່ບໍ່ໄດ້ກະທົບ
- ການລຸດຜ່ອນບ່ອນຢູ່ອາໄສຂອງສັດ: ສະເພາະຊ່ວງກໍ່ສ້າງ ແລະ ມີການປ່ຽນແປງເຂດພື້ນທີ່
- ມີການລ່າສັດເພີ່ມຂຶ້ນ: ການສ້າງເສັ້ນທາງ

ດ້ານສັງຄົມ

ການສູນເສຍເນື້ອທີ່ດິນ

ເມືອງດາກຈຶງ, ເຊກອງ
- ສູນເສຍດິນຖາວອນ: 34.51 ຮຕ (180 ຄຄ, 19 ໝູ່ບ້ານ)
- ສູນເສຍດິນຊົ່ວຄາວ: 158.98 ຮຕ (352 ຄຄ, 19 ໝູ່ບ້ານ)

ເມືອງຊານໄຊ, ອັດຕະປື
- ສູນເສຍດິນຖາວອນ: 4.59 ຮຕ (33 ຄຄ, 4 ໝູ່ບ້ານ)
- ສູນເສຍດິນຊົ່ວຄາວ: 11.22 ຮຕ (33 ຄຄ, 4 ໝູ່ບ້ານ)

ເຂດຫາເຄື່ອງປ່າຂອງດົງ : <1% ຂອງພື້ນທີ່ໂຄງການທັງໝົດຈະຖືກບຸກເບີກ

ລ/ດ	ທີ່ຕັ້ງ	ກິດຈະກຳໂຄງການ	ການສູນເສຍດິນກະສິກຳ					
			ເນື້ອທີ່ຖືກກະທົບ (ຮຕ)		ຖືກກະທົບ (ຫຼັງ)			ລວມຄົວເຮືອນຖືກກະທົບ (ຫຼັງ)
			ຖາວອນ	ຊົ່ວຄາວ	ຖາວອນ	ຖາວອນ ແລະ ຊົ່ວຄາວ	ຊົ່ວຄາວ	
ເມືອງດາກຈຶງ, ແຂວງເຊກອງ								
1.	ດາກຕຽມ	ເສົາກັງຫັນລົມ, ເສັ້ນທາງ	2.69	10.69	2	19	2	23
2.	ດາກແຊງ	ເສັ້ນທາງ	0.18	0.45	-	4	-	4
3.	ດາກຢາງ	ເສົາກັງຫັນລົມ, ເສັ້ນທາງ	0.61	1.04	-	4	-	4
4.	ດາກແຢນ	ເສົາກັງຫັນລົມ, ເສັ້ນທາງ	0.56	1.33	-	4	1	5
5.	ຊຽງຫຼວງ	ເສັ້ນທາງ	0.73	1.65	-	9	-	9
6.	ດາກເຕຣີບ	ສານສົ່ງ 115kV	0.05	5.24	-	12	26	38
7.	ຕອງເມືອງ	ສານສົ່ງ 115kV	0.01	1.59	-	2	3	5
8.	ດາກດໍ	ສານສົ່ງ 115kV	1.35	7.61	1	14	16	31
9.	ດາກເດັນ	ເສົາກັງຫັນລົມ, ເສັ້ນທາງ	0.34	0.93	-	5	-	5
10.	ດາກຣັນ	ເສົ້າກັງຫັນລົມ, ເສັ້ນທາງ, ສາຍສົ່ງ 35kV& 115kV, ສະຖານນີໄຟຟ້າ 500kV	5.59	24.44	1	24	21	46
11.	ດາກຈຶງ	ເສັ້ນທາງ	0.19	0.41	-	2	-	2
12.	ດາກເຣີນ	ເສັ້ນທາງ	0.32	0.76	-	4	1	5
13.	ດາກກັງ	ເສົາກັງຫັນລົມ, ເສັ້ນທາງ, ສາຍສົ່ງ35 kv	0.76	1.43	-	5	-	5
14.	ດາກໂຈມ	ເສັ້ນທາງ	0.04	0.21	-	1	-	1
15.	ດາກບອງ	ສາຍສົ່ງ 115kV, 35kV, TL500kV ແລະ ສະຖານນີໄຟຟ້າ 500 kV, ເສັ້ນທາງ	20.87	51.13	4	49	57	110
16.	ດາກມອນ	ສາຍສົ່ງ 500kV	0.08	16.91	-	5	26	31
17.	ໂນນສະຫວັນ	ສາຍສົ່ງ 500kV	0.02	2.23	-	1	3	4
18.	ງອນດອນ	ສາຍສົ່ງ 500kV	0.11	25.62	-	8	22	30
19.	ດາກຕະອອກນ້ອຍ	ສາຍສົ່ງ 500kV	0.04	5.30	-	2	-	2
	Total		**34.52**	**158.97**	**8**	**174**	**178**	**360**
ເມືອງຊານໄຊ, ແຂວງອັດຕະປື								
1.	ດາກນຶງ	ສາຍສົ່ງ 115kV, ເສົາກັງຫັນລົມ, ເສັ້ນທາງ	2.11	5.26	-	18	1	19
2.	ດາກສະມໍ	ເສົາກັງຫັນລົມ, ເສັ້ນທາງ	0.97	1.43	3	6	-	9
3.	ດາກຍຶກ	ເສົາກັງຫັນລົມ, ເສັ້ນທາງ	1.12	3.32	-	4	-	4
4.	ດາກປະດຸ	ເສົາກັງຫັນລົມ, ເສັ້ນທາງ	0.39	1.21	-	3	1	4
	ລວມ		**4.59**	**11.22**	**3**	**31**	**2**	36

ດ້ານສັງຄົມ

ຜົນກະທົບຕໍ່ເຫຼ່ງດ້ານ

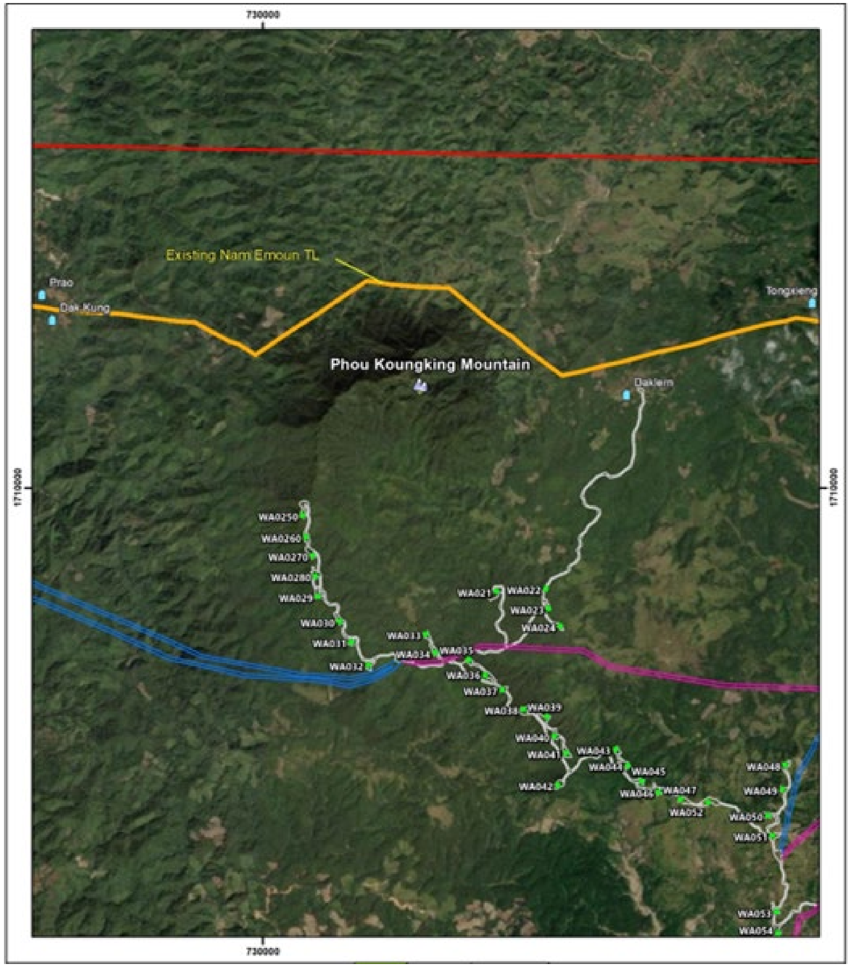

ເຂດພູກຸ້ງກິ້ງ:

ມີເສົາ 8ຕົ້ນ, ສາຍສົ່ງ ແລະ ກໍ່ສ້າງທາງເຂົ້າໃນເຂດດັ່ງກ່າວ. ຈະມີການຈຳກັດດ້ານການອະນະໄມພື້ນທີ່ເພື່ອລຸດຜ່ອນການລົບກວນໃນເຂດດັ່ງກ່າວ ແລະ ການປະກອບພິທີກຳຕາມທ້ອງຖິ່ນ ກ່ອນຈະເຂົ້າໄປໃນພື້ນທີ່ ທີ່ມີຄວາມເຊື່ອຖືຂອງຄົນທ້ອງຖິ່ນ

ດ້ານສັງຄົມ

ຜົນກະທົບຕໍ່ແຫຼ່ງດ້ານ

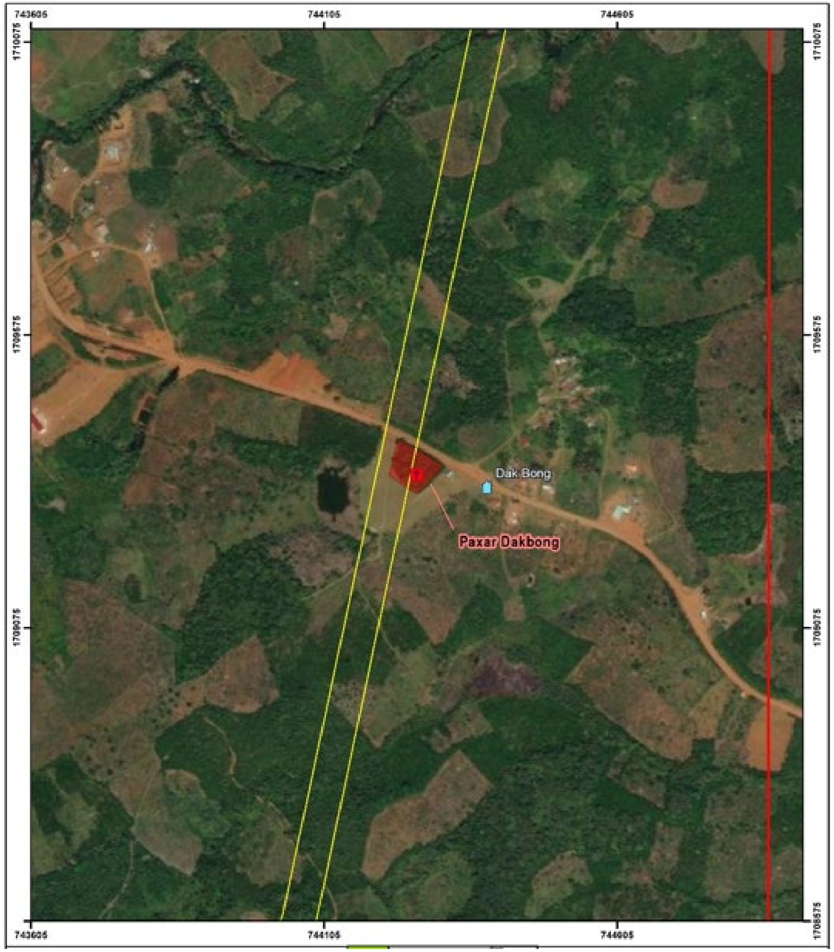

ບ້ານດາກບອງ:
ບໍ່ມີຜົນກະທົບຕໍ່ກັບປ່າຊ້າບ້ານ, ຈະມີການປຶກສາຫາລືນຳບ້ານເພີ່ມເຕີມກ່ອນການເຂົ້ານຳໃຊ້ພື້ນທີ່ດັ່ງກ່າວ

ການເວນຄືນທີ່ດິນ

ສາທາລະນະລັດ ປະຊາທິປະໄຕ ປະຊາຊົນລາວ
ສັນຕິພາບ ເອກະລາດ ປະຊາທິປະໄຕ ເອກະພາບ ວັດທະນະຖາວອນ

ແຂວງເຊກອງ

ເລກທີ 160 /ຈຂ.ຊກ
ເຊກອງ, ລົງວັນທີ 26.11.2020

ຂໍ້ຕົກລົງ

ວ່າດ້ວຍແຕ່ງຕັ້ງຄະນະປະທານ,ກອງເລຂາ ຄະນະກຳມະການ ຄຸ້ມຄອງສິ່ງແວດລ້ອມທຳມະຊາດ-ສັງຄົມ ແລະ ແກ້ໄຂຜົນກະທົບ ຈາກໂຄງການພັດທະນາ ທີ່ແຂວງເຊກອງ

- ອີງຕາມ: ກົດໝາຍວ່າດ້ວຍການປົກຄອງທ້ອງຖິ່ນ (ສະບັບປັບປຸງ) ເລກທີ 68/ສພຊ, ລົງວັນທີ 14 ທັນວາ 2015. ພາກທີ III, ໝວດທີ 4, ມາດຕາ 20. ວ່າດ້ວຍສິດ ແລະ ໜ້າທີ່ຂອງເຈົ້າແຂວງ, ເຈົ້າຄອງນະຄອນຫຼວງ.
- ອີງຕາມ:ກົດໝາຍວ່າດ້ວຍການປົກປັກຮັກສາສິ່ງແວດລ້ອມ,ສະບັບປັບປຸງເລກທີ29/ສພຊ,ລົງວັນທີ18ທັນວາ2012.
- ອີງຕາມ: ດຳລັດຂອງນາຍົກລັດຖະມົນຕີ ສະບັບເລກທີ84/ລບ, ລົງວັນທີ 05 ເມສາ 2016. ວ່າດ້ວຍການທົດແທນຄ່າເສຍຫາຍ ແລະ ການຈັດສັນຍົກຍ້າຍປະຊາຊົນ ຈາກໂຄງການພັດທະນາ.
- ອີງຕາມ: ບົດລາຍງານຂອງພະແນກຊັບພະຍາກອນທຳມະຊາດ ແລະ ສິ່ງແວດລ້ອມແຂວງ, ສະບັບເລກທີ 45/ພຊສລົງວັນທີ 11 ພະຈິກ 2020.

ເຈົ້າແຂວງ ຕົກລົງ:

ມາດຕາ1: ເຫັນດີແຕ່ງຕັ້ງຄະນະປະທານ ແລະ ກອງເລຂາ ຄະນະກຳມະການຄຸ້ມຄອງສິ່ງແວດລ້ອມທຳມະຊາດ-ສັງຄົມ ແລະ ແກ້ໄຂຜົນກະທົບ ຈາກໂຄງການພັດທະນາ ພາຍໃນແຂວງເຊກອງ ເຊິ່ງມີລາຍລະອຽດລຸ່ມນີ້:

ມາດຕາ 5: ຂໍ້ຕົກລົງສະບັບນີ້ມີຜົນສັກສິດ ນັບແຕ່ວັນທີລົງລາຍເຊັນເປັນຕົ້ນໄປ.

ເຈົ້າແຂວງ

ຄຳລຶກໄຊ ສີວິໄລ

3

ສາທາລະນະລັດ ປະຊາທິປະໄຕ ປະຊາຊົນລາວ
ສັນຕິພາບ ເອກະລາດ ປະຊາທິປະໄຕ ເອກະພາບ ວັດທະນະຖາວອນ

ແຂວງເຊກອງ

ເລກທີ 32 /ຈຂ.ຊກ
ເຊກອງ, ວັນທີ 16.05.2022

ຂໍ້ຕົກລົງ

ວ່າດ້ວຍການຮັບຮອງລາຄາຊົດເຊີຍ ຈາກໂຄງການຜະລິດໄຟຟ້າ
ຈາກພະລັງງານລົມ 600 ເມກາວັດ ລວມທັງສາຍສົ່ງໄຟຟ້າແຮງສູງ 500 ກວ
ຢູ່ເຂດເມືອງດາກຈຶງ ແຂວງເຊກອງ ຂອງບໍລິສັດ ອິມແພັກ ເອັນເນີຈີ ເອເຊຍ ດີວີລົບເມັ້ນ

- ອີງຕາມ ກົດໝາຍວ່າດ້ວຍການປົກຄອງທ້ອງຖິ່ນແຫ່ງ ສປປ ລາວສະບັບເລກທີ 68/ສພຊ, ລົງວັນທີ 14 ທັນວາ 2015 ພາກທີ III ໝວດທີ 4 ມາດຕາ 20 ວ່າດ້ວຍສິດ ແລະ ໜ້າທີ່ຂອງເຈົ້າແຂວງ, ເຈົ້າຄອງນະຄອນຫຼວງ.
- ອີງຕາມ ດຳລັດວ່າດ້ວຍການທົດແທນຄ່າເສຍຫາຍ ແລະ ການຈັດສັນຍົກຍ້າຍປະຊາຊົນ ຈາກໂຄງການພັດທະນາ ເລກທີ 84/ລບ, ລົງວັນທີ 05/4/2016
- ອີງຕາມ ຂໍ້ຕົກລົງຂອງທ່ານເຈົ້າແຂວງ-ແຂວງເຊກອງ, ສະບັບເລກທີ 74/ຈຂ.ຊກ, ລົງວັນທີ 09 ເມສາ 2018.ວ່າດ້ວຍການຮັບຮອງເອົາລາຄາຫົວໜ່ວຍທົດແທນຜົນເສຍຫາຍໃຫ້ແກ່ປະຊາຊົນຜູ້ທີ່ໄດ້ຮັບຜົນກະທົບຈາກບັນດາໂຄງການລົງທຶນພາຍໃນແຂວງເຊກອງ;
- ອີງຕາມ ໜັງສືສະເໜີຂອງ ພະແນກຊັບພະຍາກອນທຳມະຊາດ ແລະ ສິ່ງແວດລ້ອມ, ສະບັບເລກທີ 091/ພຊສ, ລົງວັນທີ 03 ພຶດສະພາ 2022.

ມາດຕາ 12: ຜົນສັກສິດ

ຂໍ້ຕົກລົງສະບັບນີ້ ປະກອບມີ 4 ໝວດ, ມີ 12 ມາດຕາ, ມີຜົນສັກສິດນັບແຕ່ວັນລົງລາຍເຊັນເປັນຕົ້ນໄປ ແລະ ສາມາດປັບປຸງໃຫ້ສອດຄ່ອງແຕ່ລະໄລຍະຖ້າເຫັນວ່າມີຄວາມຈຳເປັນ.

ເຊັນແທນ ເຈົ້າແຂວງ
ຮອງເຈົ້າແຂວງ

ຄຳສອນ ກອນເບີ

10

ການເວນຄືນທີ່ດິນ

ສາທາລະນະລັດ ປະຊາທິປະໄຕ ປະຊາຊົນລາວ

ສັນຕິພາບ ເອກະລາດ ປະຊາທິປະໄຕ ເອກະພາບ ວັດທະນະຖາວອນ

ແຂວງອັດຕະປື

ເລກທີ: 307 /ຈຂ.ອປ

ອັດຕະປື, ວັນທີ: 07 ມີຖຸນາ 2022

ຂໍ້ຕົກລົງ

ວ່າດ້ວຍການແຕ່ງຕັ້ງຄະນະກຳມະການຮັບຜິດຊອບ, ຄຸ້ມຄອງ ຕິດຕາມ, ປະສານງານ ແລະ ຊຸກຍູ້ໂຄງການກໍ່ສ້າງໂຮງຜະລິດໄຟຟ້າຈາກກົງຫັນລົມຂະໜາດກຳລັງ ຕິດຕັ້ງ 600 MW (ສະຖານີ 115 kV, ຢູ່ບ້ານດາກນຶງ ແລະ ສາຍສົ່ງ 115 kV), ເລີ້ມແຕ່ເຂດ ເມືອງດາກຈຶງ ແຂວງເຊກອງ ຜ່ານ 8 ບ້ານຄື: ບ້ານດາກນຶງ, ບ້ານດາກສະມໍ, ດາກຢົກ, ດາກສຽດ, ດາກຊຶມ, ດາກດໍ່, ດາກປາດູກ ແລະ ນ້ຳງອນເໜືອ ເມືອງຊານໄຊ ແຂວງອັດຕະປື.

- ອີງຕາມ ກົດໝາຍການວ່າດ້ວຍປົກຄອງທ້ອງຖິ່ນແຫ່ງ ສ ປ ປ ລາວ (ສະບັບປັບປຸງ) ເລກທີ: 68/ສພຊ, ລົງວັນທີ: 14 ທັນວາ 2015, ໝວດທີ: IV, ມາດຕາ 20: ວ່າດ້ວຍສິດ ແລະ ໜ້າທີ່ຂອງເຈົ້າແຂວງ, ເຈົ້າຄອງນະຄອນຫຼວງ.
- ອີງຕາມ ໜັງສືສະເໜີ ຈາກພະແນກພະລັງງານ ແລະ ບໍ່ແຮ່, ເລກທີ: 65/ພບ, ລົງວັນທີ: 25 ກຸມພາ 2022.

ເຈົ້າແຂວງຕົກລົງ:

- ສິດ, ໜ້າທີ່ ແລະ ຄວາມຮັບຜິດຊອບ ຂອງຄະນະກຳມະການປະສານງານ ແລະ ຊຸກຍູ້ໂຄງການທີ່ໄດ້ແຕ່ງຕັ້ງໃນຂໍ້ຕົກລົງສະບັບນີ້, ຖ້າທ່ານໃດຫາກມີການສັບຊ້ອນໄປຮັບໜ້າທີ່ຕຳແໜ່ງໃໝ່ ແມ່ນໃຫ້ຜູ້ທີ່ມາຮັບປ່ຽນແທນຕຳແໜ່ງວ່າການແທນ ຕາມພາລະບົດບາດຕໍ່ໄປ.

ມາດຕາ 6: ຂໍ້ຕົກລົງ ສະບັບນີ້ມີຜົນສັກສິດນັບແຕ່ວັນລົງລາຍເຊັນເປັນຕົ້ນໄປຈົນກ່ວາວຽກງານຈະສຳເລັດ.

ຮອງ ເຈົ້າແຂວງ

ບ່ອນສົ່ງ:
- ພະແນກການກ່ຽວຂ້ອງ ຜູ້ລະ 1 ສະບັບ
- ບໍລິສັດ ຜູ້ພັດທະນາໂຄງການ 1 ສະບັບ
- ເກັບສຳເນົາ 1 ສະບັບ

ບຸນເສີດ ເສດທິລາດ

ສາທາລະນະລັດ ປະຊາທິປະໄຕ ປະຊາຊົນລາວ

ສັນຕິພາບ ເອກະລາດ ປະຊາທິປະໄຕ ເອກະພາບ ວັດທະນະຖາວອນ

ແຂວງອັດຕະປື

ເລກທີ: 601 /ຈຂ.ອປ.

ອັດຕະປື, ວັນທີ: 23 ພຶດສະພາ 2022

ຂໍ້ຕົກລົງ

ວ່າດ້ວຍການຮັບຮອງເອົາການຄິດໄລ່ກຳນົດລາຄາຫົວໜ່ວຍຊົດເຊີຍຄ່າເສຍຫາຍທີ່ດິນ ສິ່ງປຸກສ້າງ ແລະ ຜົນລະປູກຕ່າງໆ ຂອງປະຊາຊົນ ທີ່ຖືກຜົນກະທົບຈາກໂຄງການກໍ່ສ້າງໂຮງຜະລິດໄຟຟ້າຈາກກົງຫັນລົມຂະໜາດກຳລັງຕິດຕັ້ງ (600 MW), ເມືອງຊານໄຊ ແຂວງອັດຕະປື.

-ອີງຕາມ ກົດໝາຍ ວ່າດ້ວຍການປົກຄອງທ້ອງຖິ່ນ (ສະບັບປັບປຸງ), ເລກທີ: 68/ສພຊ, ລົງວັນທີ: 14ທັນວາ 2015 ໝວດທີ IV, ມາດຕາ 20 ວ່າດ້ວຍສິດ ແລະ ໜ້າທີ່ຂອງເຈົ້າແຂວງ.

-ອີງຕາມ ຂໍ້ຕົກລົງ ວ່າດ້ວຍການຮັບຮອງເອົາການຄິດໄລ່ກຳນົດລາຄາຫົວໜ່ວຍຊົດເຊີຍຄ່າເສຍຫາຍທີ່ດິນ ສິ່ງປຸກສ້າງ ແລະ ຜົນລະປູກຕ່າງໆ ຂອງປະຊາຊົນ ທີ່ຖືກຜົນກະທົບຈາກໂຄງການກໍ່ສ້າງສະຖານີ ແລະ ສາຍສົ່ງແຮງສູງ ຂະໜາດ: 500kV, ເລກທີ: 997/ຈຂ.ອປ, ລົງວັນທີ: 21 ກໍລະກົດ 2021.

-ອີງຕາມ ໜັງສືສະເໜີ ຈາກພະແນກພະລັງງານ ແລະ ບໍ່ແຮ່ແຂວງ, ສະບັບ ເລກທີ: 139/ພບ, ລົງວັນທີ: 16 ພຶດສະພາ 2022.

ມາດຕາ 3: ມອບໃຫ້ຄະນະຮັບຜິດຊອບຄຸ້ມຄອງ, ປະສານງານ ແລະ ຊຸກຍູ້. ສົມທົບກັບໜ່ວຍງານທີ່ກ່ຽວຂ້ອງ ຂອງຜູ້ພັດທະນາໂຄງການ (ບໍລິສັດ Impact Energy Asia Development Lited Co.Ltd) ຈັດຕັ້ງປະຕິບັດຕາມ ຂໍ້ຕົກລົງສະບັບນີ້ຢ່າງເຂັ້ມງວດ.

- ຜ່ານການຈັດຕັ້ງປະຕິບັດມີຂໍ້ສະດວກ ແລະ ຫຍຸ້ງຍາກແນວໃດ ໃຫ້ລາຍງານ ເຈົ້າແຂວງ, ຄະນະຮັບຜິດຊອບຄຸ້ມຄອງ, ຮັບຊາບ ເພື່ອມີການຕິດຕາມ ແລະ ຊີ້ນຳທັນເວລາ.

ມາດຕາ 4: ຂໍ້ຕົກລົງ ສະບັບນີ້ມີຜົນສັກສິດນັບແຕ່ມື້ລົງລາຍເຊັນເປັນຕົ້ນໄປ.

ເຈົ້າແຂວງ

ບ່ອນສົ່ງ:
- ພະແນກການກ່ຽວຂ້ອງ ຜູ້ລະ 1 ສະບັບ.
- ບໍລິສັດ ຜູ້ພັດທະນາໂຄງການ 1 ສະບັບ .
- ເກັບສຳເນົາ 1 ສະບັບ .

Page 10

ທະນູໄຊ ບັນຊາລິດ

ຜົນປະໂຫຍດທີ່ຊຸມຊົນຈະໄດ້ຮັບລາກ ໂຄງການ?

- ການຈ້າງງານທ້ອງຖິ່ນ
- ການຊົມໃຊ້ໄຟຟ້າ
- ການເຝິກອົບຮົມກະສິກຳ ແລະ ການລ້ຽງສັດ
- ການຊ່ວຍເຫຼືອ ແລະ ສະໜັບສະໜູນດ້ານການສຶກສາ
- ການສົ່ງເສີມດ້ານສຸຂະພາບ
- ການເຝິກອົບຮົມປູກຈິດສຳນຶກ
- ການເສີມສ້າງຄວາມເຂັ້ມແຂງ

ຜົນປະໂຫຍດທີ່ຊຸມຊົນຈະໄດ້ຮັບຈາກໂຄງການ?

➢ **ສ້າງຕັ້ງຄະນະກຳມະການຮ່ວມ ເພື່ອຈັດຕັ້ງປະຕິບັດແຜນການພັດທະນາໂຄງການ**

(1) ແຜນການມີສ່ວນຮ່ວມຂອງຜູ້ມີສ່ວນກ່ຽວຂ້ອງ- Stagholder Engagement Plan
ກຳນົດຜູ້ມີສ່ວນກ່ຽວຂ້ອງ, ປະຊຸມເຜີຍແຜ່ຂໍ້ມູນ, ຂັ້ນຕອນການມີສ່ວນຮ່ວມຂອງຜູ້ມີສ່ວນກ່ຽວຂ້ອງສຳລັບໄລຍະອະນາຄົດ, ຫຼັກການການມີສ່ວນຮ່ວມຜູ້ມີສ່ວນກ່ຽວຂ້ອງ, ຍຸດທະສາດເພີ່ມເຕີມສຳລັບແມ່ຍິງ ແລະ ຜູ້ທີ່ມີຄວາມສ່ຽງ
(2) ແຜນພັດທະນາຊຸມຊົນ ແລະ ກຸ່ມຊົນເຜົ່າ- Community and Ethnic Group Development Plan
ສະເໜີມາດຕະການແບ່ງປັນຜົນປະໂຫຍດ, ກຸ່ມເປົ້າໝາຍ ແລະ ເງື່ອນໄຂ, ມາດຕະການຕະຕ່າງໆ

- ການຈ້າງງານທ້ອງຖິ່ນຈາກໂຄງການ
- ສະໜອງໄຟຟ້າຊົນນະບົດ
- ການເຝິກອົບຮົມກະສິກຳ ແລະ ການລ້ຽງສັດ
- ການຊ່ວຍເຫຼືອ ແລະ ສະໜັບສະໜູນດ້ານການສຶກສາ
- ການສົ່ງເສີມດ້ານສຸຂະພາບ
- ການເຝິກອົບຮົມປູກຈິດສຳນຶກ
- ການເສີມສ້າງຄວາມເຂັ້ມແຂງ

ແຜນການຍົກຍ້າຍ

- ການມີສິດໄດ້ຮັບ
- ມື້ກຳນົດສຸດທ້າຍທີ່ມີສິດໄດ້ຮັບ
- ຫຼັກການຂອງໂຄງການ
- ວິທີການຈັດເຊີຍ ແລະ ການປະເມີນມູນຄ່າ
- ການມີສິດໄດ້ຮັບ ແລະ ເກນການມີສິດໄດ້ຮັບ
- ແຜນການປັບປຸງຊີວິການເປັນຢູ່

- **ແຜນການການຄຸ້ມຄອງມໍລະດົກດ້ານວັດທະນາທຳ**
- **ແຜນການປະຕິບັດງານຊີວະນາງພັນໃນເບື້ອງຕົ້ນ**

ກົນໄກການຮ້ອງທຸກ ແລະ ການແກ້ໄຂຂໍ້ຮ້ອງທຸກ

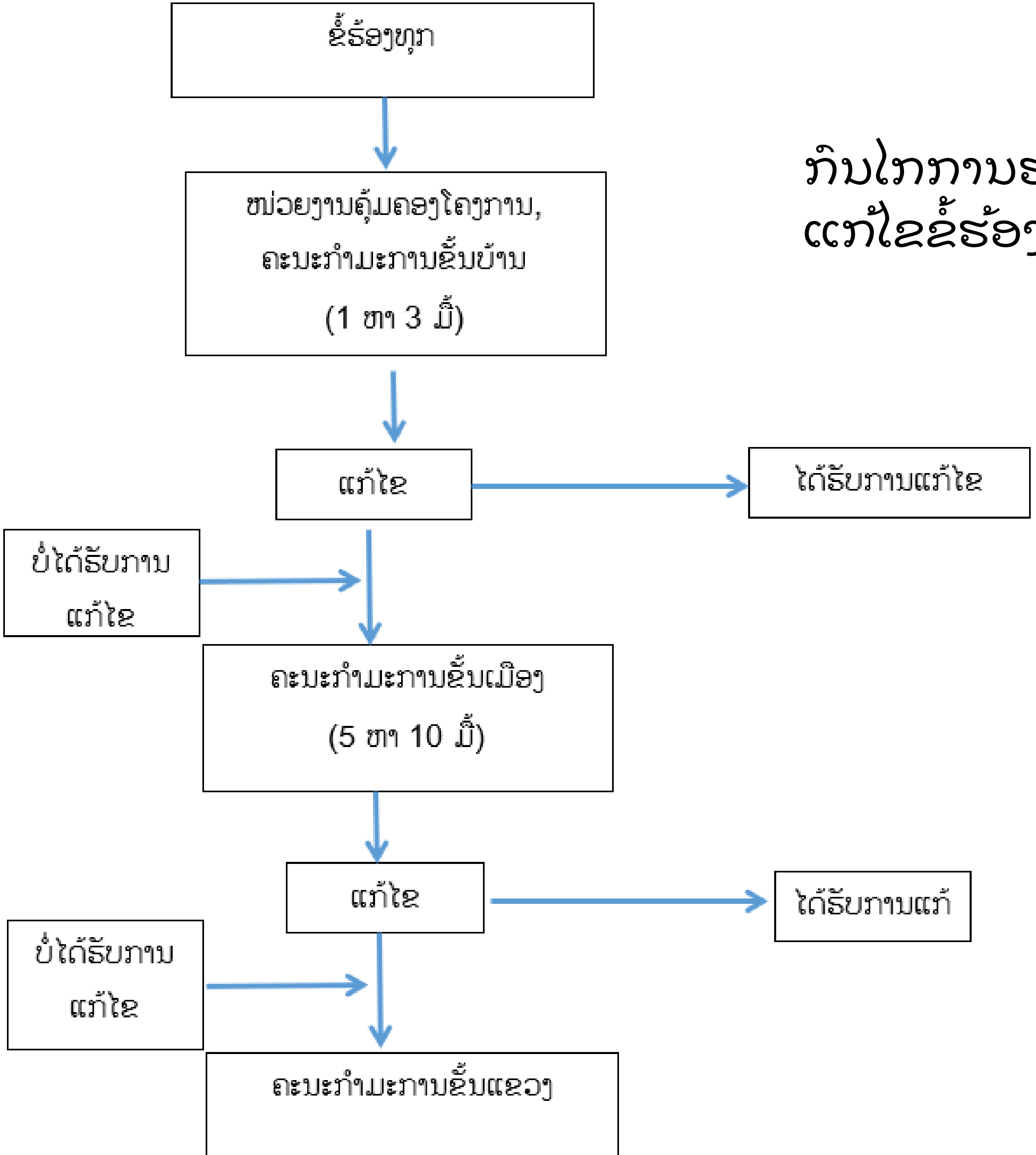

ຂໍ
ຂອບໃຈ
ຄຳຄິດເຫັນ ແລະ ຂໍ້ ສະເໜີ
Monsoon Wind Lao
IEAD
bcpg
SMP
FAMILY
ERM
INNOGREEN
Innovation for a greener development
บริษัท กรีนเนอร์ คอนซัลแทนท์ จำกัด
GREENER CONSULTANT CO., LTD.